VOZ UNIVERSITARIA / Opinión

Amira Ayelén Llerena Delgado

El dengue y la desigualdad social

“Para enfrentar el dengue en el Perú, se requiere un enfoque que aborde los factores sociales que perpetúan esta problemática”.

22/2/2025 17H26 - ACTUALIZADO A 22/2/2025 17H26

En los últimos años, el dengue, enfermedad transmitida por el mosquito ‘Aedes aegypti’, se ha presentado como uno de los principales problemas de salud pública en el Perú. Según los datos presentados por el Centro Nacional de Epidemiología, Prevención y Control de Enfermedades del Minsa, los casos de dengue han aumentado drásticamente, llegando a más de 280.000 al finalizar el 2024. Si bien es cierto que la estrategia contra el mosquito vector es crucial, es vital reconocer que los factores sociales son determinantes en la persistencia de esta enfermedad.

PROGRAMA DE AYUNO
INTERMITENTE SEGÚN LA EDAD
EDAD: 18-25
EDAD: 25-35
EDAD: 35-45
EDAD: 45-55
EDAD: 55-65
EDAD: 65+

PUBLICIDAD

ÚLTIMAS NOTICIAS

El **dengue** no solo es una enfermedad transmitida por un mosquito; es un reflejo de las desigualdades que enfrentan miles de peruanos. Las regiones más vulnerables suelen ser las más afectadas por la enfermedad; la falta de acceso continuo al agua potable obliga a las familias a almacenar agua en recipientes abiertos, lo que facilita la reproducción de mosquitos. Además, el crecimiento urbano desordenado ha llevado a un aumento de viviendas informales, donde suele haber acumulación de residuos y falta de saneamiento, condiciones ideales para la propagación de la enfermedad.

Abordar esta problemática va más allá de combatir el vector; se deben mejorar las condiciones de vida y promover entornos saludables que reduzcan la vulnerabilidad de estas poblaciones. Considero que, para enfrentar el **dengue** en el Perú, se requiere un enfoque que no se limite al control del mosquito o la atención cuando ya se ha contraído la enfermedad, sino que también aborde los factores sociales que perpetúan esta problemática.

*El Comercio abre sus páginas al intercambio de ideas y reflexiones. En este marco plural, el Diario no necesariamente coincide con las opiniones de los articulistas que las firman, aunque siempre las respeta.

Amira Ayelén Llerena Delgado es estudiante de Salud Pública y Salud Global en la Universidad Peruana Cayetana Heredia

TAGS

Dengue | Desigualdad

LAS MÁS LEÍDAS

1

Resumen del partido U. D. Las Palmas vs. FC Barcelona - ESPN

2

★ Video de una novia en Bagua huyendo del altar se vuelve viral pero la historia real es aterradora

Minería ilegal en Amazonas

Mi paso por +ChicasTec

PARA SUSCRIPTORES

★ Hacienda MonteRico, el refugio campestre que puedes disfrutar sin salir de Lima

★ ¿Se puede viajar de Lima a Trujillo con un carro eléctrico? Lo intentamos a bordo del Kia EV5 y te contamos nuestra…

★ "Es el mejor después de Meléndez": Cómo Advíncula se convirtió en capitán y referente de Boca, sus…

★ Barrio, fervor y fútbol: ¿Cómo se explica el parentesco popular entre Alianza y Boca, dos rivales…

★ La guerra en Ucrania cumple 3 años con Putin cada vez más cerca de conseguir sus objetivos (y con la ayuda de…

3

★ Enmarrocado desarma a policía, dispara a 2 agentes y escapa del patrullero: revelan qué falló ese día

---

CONTENIDO SUGERIDO

Contenido **GEC**

Cambio de hora en EE.UU. para 2025: cuándo y qué día acaba el invierno y empiez...

MAG.

LIBERTY
IN GOD WE TRUST

¿Cómo verificar la moneda de 1972 que vale hasta US$15,000 entre los...

MAG.

WORLD HEALTH SUMMIT

Según la visión de Bill Gates: ¿cuál es el gran problema al que se enfrentan las nuevas...

MAG.

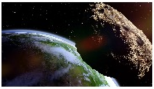

“No caigan en pánico”: cómo la Tierra se prepara para el posible impacto del asteroi...

MAG.

Por qué seguir una dieta de solo jugos podría ser malo para tu salud

MAG.

Un doctor en psicología comparte las 5 preguntas que solo saben responder las...

MAG.

El Comercio

Segunda vuelta de las elecciones presidenciales en Colombia, EN VIVO

Retiro AFP: ¿Cuánto dinero puedo retirar y desde cuándo?

SALUD FISICA | NOTICIAS | INFORMATIVO

Dengue: ¿cuáles son los riesgos de automedicarse si tienes esta infección viral?

Cada día el dengue se expande más en el país y muchos recurren a la automedicación. En la siguiente nota te contamos los riesgos de automedicarse.

Los riesgos de automedicarse si es que tienes Dengue son muchos. Foto: FreePik.

Laura Espinoza Busato
Redactora de Bienestar
lauesbu@gmail.com

Lima, 19 de agosto de 2024
Actualizado el 19/08/2024, 09:07 a.m.

Conforme a los criterios de The Trust Project Saber más

El dengue es una enfermedad viral que ha tenido mucha presencia en los últimos meses, sus síntomas se pueden confundir con los del COVID-19 u otras enfermedades virales, por ello, muchos deciden acudir a la automedicación, la cual puede traer muchos riesgos para la salud del paciente. Para explicarnos a profundidad de ello, Bienestar El Comercio conversó con Dr. Juan Ignacio Echevarría, especialista en enfermedades infecciosas y tropicales de la Clínica Anglo Americana.

AYUNO INTERMITENTE
según la edad
Edad: 18-25
20:4
Edad: 25-35
16:8
Edad: 35-45
14:10
Edad: 45-55
15:9
Edad: 55-65
18:6
Edad: 65+
12:12

En esa misma línea, según informes de la Sala Situacional de Dengue del Ministerio de Salud, hasta el mes de junio, el país registra una cifra de fallecidos que llegan hasta las **232 personas** aproximadamente y los **contagiados pasan los 141 mil**, estas cifras son sumamente elevadas en comparación a años anteriores.

"El dengue es una **enfermedad viral** que tiene cuatro serotipos, los cuales **han estado circulando en el Perú entre los 90 y el 2011, y todos se expandieron**. Además, como con cualquier otro virus, tiene

PUBLICIDAD

deriv | 25 years
22 oficinas en todo el mundo, más de 20 idiomas
Empezar
Operar es arriesgado

Últimas Noticias

Bebé sin anemia: pediatras recomiendan hierro en gotas desde los 4 meses

Tres ejercicios para fortalecer tu suelo pélvico, la base de la salud sexual femenina

¿Usas el celular más de cinco horas al día? Esto le pasa a tus ojos, piel y mente según expertos

PARA SUSCRIPTORES

Hacienda MonteRico, el refugio campestre que puedes disfrutar sin salir de Lima

¿Se puede viajar de Lima a Trujillo con un carro eléctrico? Lo intentamos a bordo del Kia EV5 y te...

fenotipos y linajes, es decir, cuando una persona adquiere un serotipo, **no quiere decir que ya no vaya a volver a tener la enfermedad o que no se va a volver a afectar de este**", explica el doctor Echevarría.

Los principales síntomas del dengue

Según el experto, la sintomatología se presenta dependiendo de la exposición de la enfermedad en cada paciente.

Si es dengue clásico: El paciente recién comienza a hacer inmunidad de la enfermedad.

PREMIOS
LUCES
20 AÑOS
VOTA AQUÍ

- Fiebre alta (39 o 40 grados).
- Dolores musculares.
- Malestar general.
- Dolor de cabeza.
- Dolor retro ocular.
- Erupción alérgica.

Si es dengue severo: Ocurren en personas que han tenido dengue anteriormente, donde la respuesta de la inmunidad es más rápida y complica la situación del paciente.

- Dolor torácico.
- Naúseas.
- Vómitos.
- Presión baja.
- Fallos en los riñones.
- Trastornos de la coagulación sanguínea.
- Manchas, moretones.
- En una de las variaciones del dengue puede producirse **inflamación al músculo del corazón.**

Asimismo, Echevarría agrega que luego de tener los síntomas del dengue clásico, que duran alrededor de 3 a 5 días, comienza el

"Es el mejor después de Meléndez": Cómo Advíncula se convirtió en capitán y referente de...

PUBLICIDAD

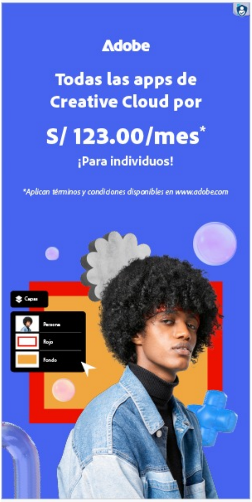

Adobe
Todas las apps de Creative Cloud por
S/ 123.00/mes*
¡Para individuos!
*Aplican términos y condiciones disponibles en www.adobe.com
Capas
Persona
Rojo
Fondo

proceso de curación.

AYUNO INTERMITENTE
según la edad
Edad: 18-25
20:4
Edad: 25-35
16:8
Edad: 35-45
14:10
Edad: 45-55
15:9
Edad: 55-65
18:6
Edad: 65+
12:12

(Foto: Gob.pe)

¿Cuáles son las maneras más comunes de automedicación?

Cuando una persona tiene dengue, lo recomendable es dejarla en observación en las clínicas, para evitar que se complique la enfermedad, sin embargo, cuando no hay espacio para atenderlos. Si es dengue clásico, el manejo de este se puede dar desde casa, **bajo el cuidado de algún médico,** pero si es dengue severo, **el paciente debe ser trasladado a un establecimiento de salud para que pueda ser atendido.**

El experto menciona que las principales maneras de automedicación para controlar el dengue son: **paracetamol, aspirina y metamisol, pastillas que se usan principalmente para bajar la fiebre.** Asimismo, la primera es la más usada y la que complica menos. **Con las otras dos, la gente debe tener ciertas precauciones.**

AYUNO INTERMITENTE
según la edad
Edad: 18-25
20:4
Edad: 25-35
16:8
Edad: 35-45
14:10
Edad: 45-55
15:9
Edad: 55-65
18:6
Edad: 65+
12:12

- **Aspirina: No se debe usar para tratar el dengue, porque una de las complicaciones es la baja de las plaquetas, las hace ineficientes y “anticoagulan”.** Entonces, cuando una persona tiene un problema de coagulación y usa esta medicina para la fiebre, puede prolongar la coagulación, se puede complicar y el riesgo de sangrado es mayor. Baja la presión y puede haber sangrado de órganos importantes como el cerebro.

- **Metamisol:** Esta medicina, a veces, afecta la producción de la sangre, por lo que no es recomendable para tratar el dengue, sin embargo, sí se puede usar, dependiendo del efecto que tiene en el paciente.

Por otro lado, el experto también destaca el **ibuprofeno y los antiinflamatorios.**

- **Ibuprofeno y antiinflamatorios:** Estos, a veces, pueden bajar la presión, afectar el riñón y causar una falla en este. Por ello, es mejor evitar el uso de estos medicamentos cuando se tienen los síntomas del dengue.

Control vectorial y prevención del dengue

Para prevenir y controlar los brotes del dengue, debemos tener en cuenta las siguientes recomendaciones que brinda el doctor Echevarría y el Ministerio de Salud (Minsa).

- **Programa de fumigación:** El Minsa lo ofrece y la gente se tiene que poner de acuerdo para esperarlos y dejar que fumiguen sus casas.

- **Estudios de la zona donde guardan agua:** Ahí es donde se cría el vector y se le va a enseñar a la gente para que traten las macetas, floreros o el agua que beben.

- **Evitar tener trastos o desechos:** Evitar botar basura en la calle, ya que eso, con un poco de agua, se convierte en un criadero de mosquitos.

- **Usar repelente en las zonas de alto riesgo:** La mejor manera de prevenir el dengue es utilizando repelente para aullentar a los mosquitos, sobre todo en las zonas de alto riesgo del país (Piura, Lambayeque, La Libertad, Lima Provincias, Lima Metropolitana, Callao e Ica).

- **Usar mosquiteros o toldillos en las camas:** Esto es recomendable, sobre todo, cuando hay pacientes enfermos para evitar que infecten nuevos mosquitos o en los lugares donde duermen los niños.

TE PUEDE INTERESAR

Especialistas de Yale indican qué factores pueden afectar la salud pulmonar

Bienestar a los 50: Los hábitos esenciales para una vida más saludable y enérgica

Síndrome Guillain-Barré: ¿la afección que ataca los nervios tiene cura?

Cultura futurista hacia el bienestar: 5 consejos para una vida más saludable

Paulo Peregrino: ¿cómo es el “tratamiento CAR-T” que curó a un paciente lleno de tumores?

El Comercio

Segunda vuelta de las elecciones presidenciales en Colombia, EN VIVO

Retiro AFP: ¿Cuánto dinero puedo retirar y desde cuándo?

SALUD FISICA | NOTICIAS | INFORMATIVO

Fiebre y dolor de cabeza: ¿cuáles son todos los síntomas del dengue y cómo prevenirlo?

Actualmente, el Perú está atravesando por una epidemia de dengue, pues día a día se evidencia su rápida evolución y ha puesto en jaque la salud de miles de personas. Es fundamental que seamos más conscientes y adoptemos una serie de medidas para evitar su proliferación.

Se debe buscar atención médica de inmediato si se presentan síntomas de dengue, especialmente si hay fiebre alta, dolor abdominal intenso, vómitos persistentes o sangrado. El diagnóstico y tratamiento tempranos son fundamentales para prevenir complicaciones graves.

PUBLICIDAD

Milenka Duarte
author

Lima, 19 de agosto de 2024
Actualizado el 19/08/2024, 09:03 a.m.

El 2024 está resultando un verdadero desafío para la población peruana, pues el gobierno declaró recientemente estado de emergencia sanitaria en 20 regiones tras el incremento de casos de contagio por Dengue. De acuerdo con el Ministerio de Salud, a la fecha en todo el territorio nacional se han reportado un total de 79.741 casos confirmados. Además, 82 personas fallecieron a causa de esta enfermedad y se pronostica que marzo y abril serán los meses más duros.

"Si bien las estadísticas de casos de dengue pueden variar cada año, así como de una región a otra, las cifras del 2024 representan un aumento preocupante del 95% en comparación con el mismo período del año anterior, ya que se registraron un total de 12,264 contagios y 18 decesos. Por esta razón, es fundamental mantenerse informado sobre la situación de esta epidemia en nuestro país mediante la consulta de fuentes oficiales de salud", aseguró Roberto Carrasco, epidemiólogo y docente en la Organización Educativa Continental para Continental University of Florida a Bienestar.

¿Qué es el dengue?

El dengue es una enfermedad viral transmitida por mosquitos de la especie Aedes aegypti, que ha afectado a los seres humanos durante siglos. Se cree que este virus se originó en monos en las selvas de África y, posteriormente se propagó a los humanos a través de la picadura de estos vectores infectados, señaló el epidemiólogo.

"A lo largo de los años, ha habido varios brotes significativos de dengue en todo el mundo, sobre todo, en regiones tropicales y subtropicales, donde los vectores de este virus prosperan. Sin embargo, es importante tener en cuenta que, el cambio climático también puede influir en la distribución y prevalencia del dengue, razón por la cual, el aumento de las temperaturas y las condiciones climáticas pueden contribuir a la proliferación de los mosquitos infectados y propagar la enfermedad en nuevas áreas", manifestó el experto.

En nuestro país, el mayor número de casos se da en los

Últimas Noticias

Bebé sin anemia: pediatras recomiendan hierro en gotas desde los 4 meses

Tres ejercicios para fortalecer tu suelo pélvico, la base de la salud sexual femenina

¿Usas el celular más de cinco horas al día? Esto le pasa a tus ojos, piel y mente según expertos

PARA SUSCRIPTORES

Hacienda MonteRico, el refugio campestre que puedes disfrutar sin salir de Lima

¿Se puede viajar de Lima a Trujillo con un carro eléctrico? Lo intentamos a bordo del Kia EV5 y te...

"Es el mejor después de Meléndez": Cómo Advíncula se convirtió en capitán y referente de...

PUBLICIDAD

departamentos de Tumbes, Piura, Lambayeque, La libertad, Lima e Ica, así también como en el llano amazónico, es decir, Amazonas, Loreto, Ucayali y Madre de Dios, detalló Julio Cachay, Infectólogo y médico internista de la Clínica Ricardo.

PREMIOS LUCES
20 AÑOS
VOTA AQUÍ

¿Cuáles son los síntomas del dengue?

Sin duda, esta infección puede afectar a personas de todas las edades y puede ser asintomática o cursar con síntomas que van desde una fiebre moderada hasta una alta e incapacitante, fuertes dolores de cabeza, malestar detrás de los ojos, dolores musculares y articulares, náuseas, vómitos y sarpullido, explicó el infectólogo.

"En los casos más severos, esta afección puede evolucionar y generar ***dificultad para respirar, sangrado grave y/o complicaciones en los órganos****".*

YOGA DE SILLA
PARA LA PÉRDIDA DE PESO
PLAN DE ENTRENAMIENTO
DÍA 1 DÍA 2 DÍA 3 DÍA 4 DÍA 5
DÍA 6 DÍA 7 DÍA 8 DÍA 9 DÍA 10
DÍA 11 DÍA 12 DÍA 13 DÍA 14 DÍA 15
DÍA 16 DÍA 17 DÍA 18 DÍA 19 DÍA 20

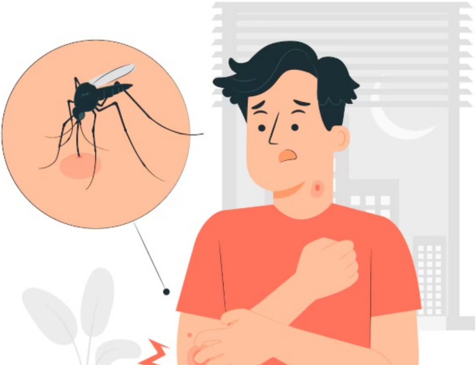

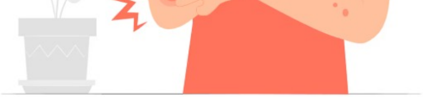

El virus del dengue se transmite a través de la picadura de mosquitos infectados, especialmente del género Aedes. Cuando un mosquito se alimenta de una persona infectada con este virus, puede transmitírselo a otro individuo a través de picaduras posteriores.

¿Cómo se diagnostica el dengue?

De acuerdo con Carrasco, los **métodos de diagnóstico del dengue** abarcan varias técnicas que ayudan a confirmar la presencia de la enfermedad y guiar el tratamiento adecuado. Entre ellos se encuentran:

- **Pruebas de laboratorio para detectar el virus o anticuerpos en la sangre:** Estas pruebas incluyen la detección directa del virus del dengue o la búsqueda de anticuerpos producidos por el sistema inmunológico en respuesta a la infección.

- **Pruebas de PCR (Reacción en Cadena de la Polimerasa):** Este método detecta el material genético del virus del dengue en la muestra de sangre del paciente. La PCR es una técnica altamente sensible que permite una detección temprana del virus y es especialmente útil en los primeros días de la infección.

- **Pruebas de Anticuerpos IgM e IgG:** Estas pruebas buscan la presencia de anticuerpos específicos producidos por el sistema inmunológico en respuesta a la infección por el virus del dengue. Los anticuerpos IgM son indicativos de una infección reciente, mientras que, los IgG pueden indicar una infección pasada o una inmunidad previa.

- **Cultivo viral:** Aunque es menos utilizado debido a su complejidad y tiempo requerido, el cultivo viral implica el crecimiento del virus en células de laboratorio para su posterior identificación. Esta técnica puede ser útil en casos donde otras pruebas no proporcionan resultados concluyentes.

"Definitivamente, es esencial realizar un diagnóstico precoz, con el fin de brindar un tratamiento oportuno, el cual, por lo general, incluye descanso, hidratación adecuada y algún fármaco para aliviar el dolor y reducir la fiebre", mencionó Julio Cachay.

¿El dengue puede ocasionar secuelas en la salud?

Se ha observado que los cuadros febriles de dengue son el 99% de los casos, por lo que con una atención médica inmediata, las personas se recuperan por completo en los siguientes sietes días y no se genera una secuela mayor. Sin embargo, como indicó el médico internista, algunos individuos pueden experimentar una **sensación de cansancio**

y dolores musculares únicamente durante uno o dos meses, logrando posteriormente su recuperación.

El dengue, comúnmente conocido como la enfermedad del rompehuesos, presenta una gama de síntomas que pueden ser desde leves hasta graves. Estos incluyen fiebre elevada, intensos dolores de cabeza, dolores musculares y articulares, entre otros.

"Es importante saber que la incidencia de mortalidad de dengue es bajísima, menos del 0.1%, pero es dramática, ya que es prevenible en la medida que, se pueda realizar un diagnóstico temprano y un tratamiento adecuado. Lamentablemente, una persona que llega a padecer de un dengue grave, ha pasado por todas las fases sin ser detectado o no ha podido acceder a un centro de salud para una intervención inmediata, situación que puede ser potencialmente mortal y causar el deceso del individuo", afirmó el especialista de la Clínica Ricardo Palma.

¿Cómo se propaga el dengue?

La acumulación de agua estancada se convierte en el hábitat ideal para que los vectores transmisores del dengue depositen sus huevos y se reproduzcan de forma acelerada. Por consiguiente, como expresó Roberto Carrasco, es fundamental eliminar los criaderos de mosquitos, como recipientes de agua al aire libre, neumáticos viejos, floreros, entre otros.

"En consecuencia, para enfrentar el alarmante incremento de casos de dengue, esto requiere de acciones inmediatas y efectivas, motivo por el cual es crucial mantener limpios y despejados los desagües y canales pluviales", destacó el docente de Continental University of Florida.

¿Cómo controlar los casos de dengue mediante el cuidado del agua?

Desde luego, estas acciones deben ser tomadas en cuenta tanto por las autoridades gubernamentales como por las familias, ya que como refirió Johnny Quispe, product manager de Tanques y Techos Eternit, el cuidado del agua no solo se limita a las áreas específicas donde el dengue prevalece, sino también esto debe suponer un compromiso en su conservación y adopción de medidas preventivas en los hogares, comunidades y centros de trabajo, más allá de que haya o no casos en una determinada ubicación geográfica.

En este sentido, el experto brindó algunas recomendaciones:

Buen almacenamiento del agua

Lamentablemente, uno de los problemas más recurrentes en nuestro país es el abastecimiento de agua potable. Por este motivo, las personas suelen almacenar este importante recurso en recipientes cilíndricos, los cuales muchas veces presentan algunas limitaciones, puesto que no cierran correctamente. En estos casos, lo más recomendable sería apostar por tanques de agua que cuenten con una capa antibacterial, evitando así la reproducción de bacterias y que se propague enfermedades, como el dengue.

Sellar correctamente el agua

Uno de los principales causantes del contagio de este virus, es que muchos reservorios no se cierran adecuadamente. Por esta razón, lo más apropiado es emplear mosquiteros en las aberturas, con la finalidad de evitar que los mosquitos ingresen y depositen sus huevos en el agua almacenada. Si bien esta puede ser una muy buena alternativa, lo más seguro es contar con una tapa click y filtros, lo cual permita retener las partículas y sedimentos en el agua cuando se utiliza.

Es fundamental eliminar recipientes de agua estancada, pero también asegurarse que las llaves del agua esté bien cerradas, ya que cualquier espejo de agua que se forme, puede ser un hábitat ideal para un criadero de mosquitos.

Realizar mantenimiento de los tanques

Si ya se cuenta con un tanque de agua en el hogar, es fundamental realizar inspecciones periódicas de los mismos para garantizar que todo esté en buen estado, descartando así cualquier tipo de grietas, fugas o posibles puntos de entrada para los zancudos.

Limpiar el tanque o recipiente de agua

De igual forma, es muy importante mantener una adecuada limpieza de los tanques, con el objetivo de asegurar la calidad del agua almacenada. Para llevarlo a cabo, es esencial seguir las pautas de los fabricantes y emplear productos de limpieza que sean seguros y aprobados. Generalmente se recomienda realizar la primera limpieza a los 3 meses de la instalación y luego, cada 6 meses.

Uso responsable del agua

Es fundamental fomentar hábitos de consumo responsable de agua en los hogares. Esto incluye reparar fugas de inmediato y medidas básicas, pero esenciales, como cerrar el grifo cuando no se usa el agua y evitar su desperdicio. “Cada gota es importante para preservar este recurso esencial y prevenir la proliferación de mosquitos”, subrayó Johnny Quispe.

Finalmente, es primordial considerar que, cualquier fuente de agua estancada resulta ser el ambiente idóneo para que los zancudos se reproduzcan con rapidez. Por este motivo, debemos evitar la acumulación de agua en los techos, charcos en plantas o jardines, floreros, platos de agua de las mascotas, piscinas sin recircular, residuos de agua en macetas, baldes y bateas, entre otros.

Otras medidas de prevención

Es sustancial adoptar una serie de medidas específicas para prevenir el dengue en áreas urbanas, donde la densidad de población y las condiciones ambientales pueden facilitar la propagación de virus. Por ello, como recalcó Roberto Carrasco, es necesario aplicar regularmente repelente de insectos y emplear ropa que cubra la mayor parte posible de piel, como camisas de manga larga y pantalones, los cuales pueden reducir la exposición a las picaduras de mosquitos.

*“Asimismo, se deben colocar mosquiteros en ventanas y puertas para evitar que los mosquitos ingresen a los hogares, especialmente durante las horas del día cuando estos insectos están más activos. De igual modo, se puede colaborar con programas de control de vectores locales que ayudan a reducir la población de mosquitos mediante la fumigación, la eliminación de criaderos y la promoción de prácticas de prevención entra la comunidad”, r*ecomendó *el* epidemiólogo

¡Depende de nosotros ayudar a frenar la propagación del dengue!

TE PUEDE INTERESAR

Sarampión: síntomas, tratamiento y por qué vacunarse es necesario

¿Cuáles son las posibles complicaciones médicas después de un trasplante de órganos?

Prevención: ¿Cuáles son las vacunas que las personas de 60 años o más deben recibir para evitar contraer enfermedades?

Neumonía: ¿en qué consiste un cuadro de insuficiencia respiratoria?

El Comercio

DIRECTOR PERIODÍSTICO: Juan Aurelio Arévalo Miró Quesada

Empresa Editora El Comercio. Jorge Salazar Araoz # 171 Santa Catalina La Victoria. Copyright © Elcomercio.pe. Grupo El Comercio - Todos los derechos reservados